

# Tradicijska baština srednje Posavine

## Posavska naselja

Srednja Posavina, nizinski poplavni kraj uz središnji tok rijeke Save, najveće je prirodno močvarno područje u ovom dijelu Europe. Vlažne hrastove šume i livade, te ruralna naselja osnovna su obilježja toga kraja. Mnoga naselja imaju dugi povijesni kontinuitet. U procesu naseljavanja stanovništvo je osiguravalo životni prostor krčenjem stoljetnih hrastovih šuma. Na karakter naselja i oblikovanje krajolika utjecali su mnogi čimbenici, uz ostalo, tradicionalno stočarenje u šumama i na zajedničkim pašnjacima i poljodjelstvo, koji su bili ekonomska podloga gospodarstva ovoga kraja.

Posavska su naselja smještena na prirodnim uzvisinama, "gredama" iznad poplavnog područja rijeke Save, njezinih rukavaca i pritoka. Sva naselja prate liniju vodotoka, izdužena su oblika i, u pravilu, bez razvijene ulične mreže. Skladno su uklopljena u ravničarski krajolik i tek tu i tamo crkveni zvonik odaje njihov položaj. Pojedina naselja tijekom povijesti imaju funkciju upravnoga, gospodarskog ili vjerskog središta, na što upućuju sačuvane javne

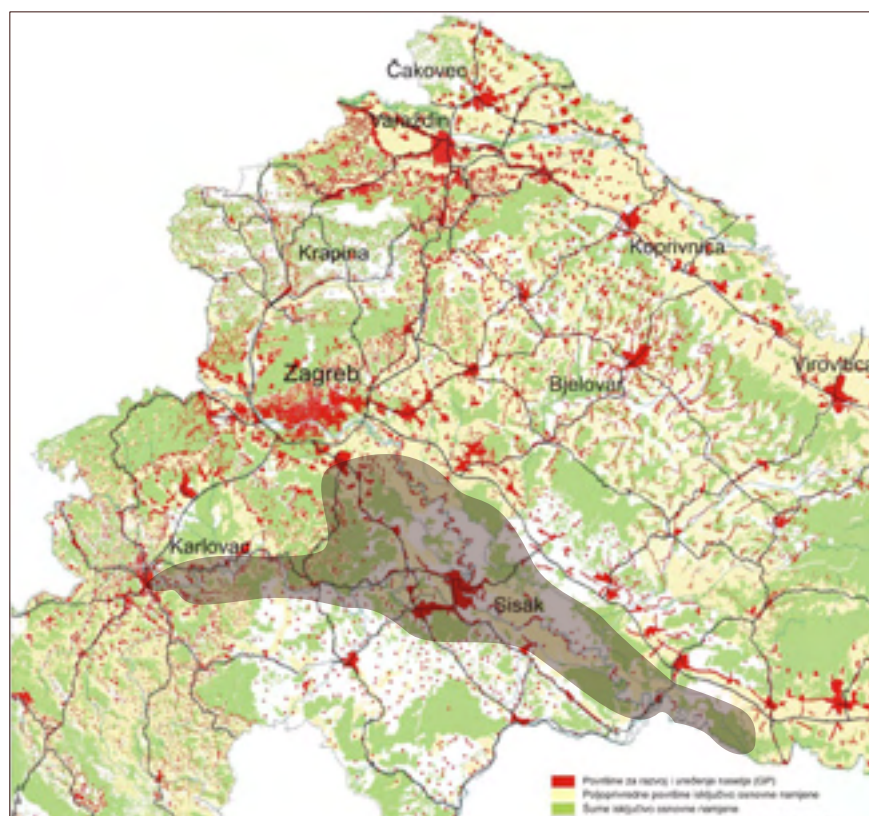

Približna granica rasprostiranja posavske (i pokupske) tradicijske kuće u drvu (hrast lužnjak). Prikaz na izvodu iz Prostornog plana Ministarstva zaštite okoliša, prostornog uređenja i graditeljstva, Zavod za prostorno planiranje

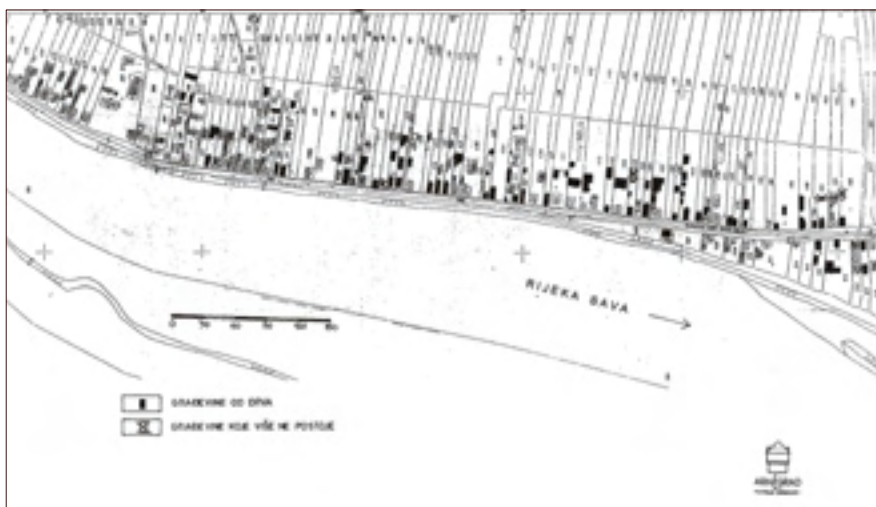

Krapje – selo europske graditeljske baštine

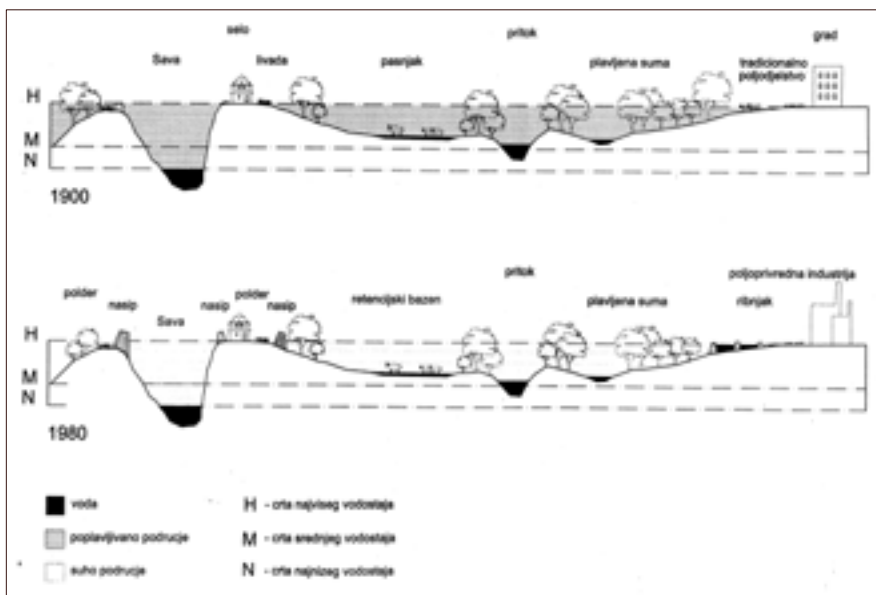

Prikaz odnosa naselja prema niskim i visokim vodama Save i zaobalja

zgrade: crkve, župni dvorovi, škole, vatrogasni i zadružni domovi i dr.

Seoska je prometnica od davnina poveznica koja spaja pojedina naselja s upravnim središtima kraja. Uz tu su prometnicu jedna uz drugu formirane okućnice, a stare su drvene kuće većinom zabatom okrenute prema cesti i rijeci.

Regulacija Save, osiguranje plovidbe i zaštita od poplava provodi se od kraja 18. stoljeća pa sve do današnjih dana, što unosi promjene u prirodni, ali i kulturni krajolik područja.

Danas su posavskim selima izmijenjeni izgled i organizacija okućnice. Zbog stagnacije seoskog gospodarstva smanjuje se broj gospodarskih zgrada, stare drvene kuće propadaju, a tradicijsku gradnju potiskuju novi oblici po uzoru na gradske. No, unatoč osjetnoj stagnaciji i depopulaciji područja Posavine, sačuvan je još uvijek znatan broj karakterističnih posavskih, po mnogočemu jedinstvenih tradicijskih građevina.

## Organizacija seoskoga gospodarstva

Organizacija parcela okućnice i način gradnje na ovom području (napose nakon proglašenja Vojne krajine) posljedica su raznih uredbi i propisa. Njima su određivani veličina, dužina, širina i organizacija seoske parcele, kućne čestice i okućnice, položaj stambene zgrade, raspored gospodarskih zgrada i dr. Obično se zemljišni posjed sastojao od kućne čestice s okućnicom, vrta, nekoliko oraničnih površina, te jedne ili više livada. Manji vrtovi cvijetnjaci u pravilu su smješteni ispred kuće.

Iza gospodarskih zgrada nastavljaju se voćnjaci, vrtovi, a zatim oranice.

Kuće su smještene uz susjednu među i često od ulice uvučene u dubinu kućnoga dvorišta. Na okućnici su uobičajene gospodarske zgrade. Ljetna kuhinja, „*kuvarna*“, zdenac ili krušna peć često se nalazi u prednjem djelu dvorišta, nasuprot kući. Štale, sjenici, kolnice, svinjci, kokošinjci i dr. smješteni su iza kuće.

Razvojem sela, organizacija seoske parcele doživljava znatne promjene. Parcele su diobama smanjivane, smanjio se i broj gospodarskih zgrada, a često je građeno i nekoliko kuća na istoj parceli. U većini posavskih sela još prevladavaju tradicijske drvene građevine.

## Tradicijska kuća

Stambene su kuće (*hiža, iža, kuća na trem, čardak*) u Posavini prizemnice, pretežno katnice, različitih tlocrtnih dimenzija i rasporeda prostorija. Seoski su ih graditelji gradili horizontalnim slaganjem hrastovih planjki i njihovim spajanjem drvenim klinovima, *moždenjacima*. Ako su planjke bile kraće, povezivane su, *pobirane*, stupom *poberuhom* koji se vertikalno ulaže u temeljnu gredu, *pocek, podsjek* i vjenčanicu, *venčanicu, nadstenje*. Starije su kuće od tesanih planjki na uglovima spajanih u tzv. *hrvaški sjek (vez)*, dok su novije od piljenih planjki s uglovima na *nemški sjek (vez)*, ili pak na *frkani vez*. Izvorno su kuće podizane iznad tla na drvene, katkad kamene stupce „*bapke*“ radi zaštite od poplava, a njih poslije zamjenjuju stupovi



Potez kuća u Krapju



Obala Save



Karakteristične prizemnice



#### PRIZEMNICE



#### KUĆE SA ZATVORENIM GANJKOM



#### KUĆE S OTVORENIM GANJKOM

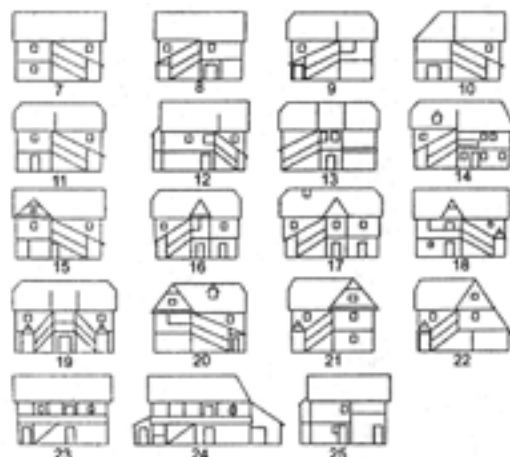

I 4

#### RASPROSTRANJENOST U NASELJIMA

- |                     |                           |                          |
|---------------------|---------------------------|--------------------------|
| 1. ŽREME            | 14. SELIŠĆE SUNJSKO       | 22. GUŠĆE                |
| 2. KRAPJE           | 15. GREDA SUNJSKA         | 23. ŽREME                |
| 3. KRAPJE           | 16. SELIŠĆE SUNJSKO       | 24. GUŠĆE                |
| 4. KRAPJE           | 17. SUNJA                 | 25. GREDA SUNJSKA        |
| 5. LETOVANIĆ        | 18. LETOVANIĆ,            | 26. GREDA SUNJSKA        |
| 6. GREDA SUNJSKA    | GORNJE KOMAREVO,          | LETOVANIĆ                |
| 7. SUNJA            | HRASTELNICA               | 27. GREDA SUNJSKA, ŽREME |
| 8. GUŠĆE            | 19. LETOVANIĆ, LEKENIK    | SUNJA, KRATEČKO,         |
| 9. GUŠĆE, LETOVANIĆ | STARI FARKAŠIĆ            | DESNO TREBARJEVO,        |
| 10. GREDA SUNJSKA   | 20. GUŠĆE, BOK PALANJEČKI | POLJANA LEKENIČKA        |
| 11. LETOVANIĆ       | SUVOJ                     | 28. LETOVANIĆ            |
| 12. GREDA SUNJSKA   | 21. GUŠĆE                 | 29. GREDA SUNJSKA        |
| 13. GUŠĆE           | HRASTELNICA               | 30. GREDA SUNJSKA        |

Osnovni tipovi tradicijskih kuća

od opeke, zatim i temelji u cijelosti građeni opekam.

U oblikovanju kuća glavna je značajka natkriven hodnik, trijem (*ganjek, gank*), koji se proteže uzduž dvorišnoga pročelja većine kuća, a služi za komunikaciju između unutar-njih prostorija i vanjskoga prostora. Trijem, obično s drvenim stupovima, prema vanjskom prostoru može biti sasvim otvoren, omeđen drvenom ogradom (poluzatvoren) ili sasvim zatvoren drvenom oplatom.

Kod prizemnica najčešća su dva tipa kuća: dvoprostorna ili, češće, troprostorna kuća, s ganjkom ili bez njega. Prema ulici je velika soba, *iža*, središnji je prostor kuhinja, a prema dvorištu je manja sobica, *ižica*. Neke prizemnice umjesto ganjka imaju natkriven ulaz (*pristašek, kapić*).

Katnice (*čardaci*) razlikuju se smještajem stubišta (*shod, shodić, sodić*), koje se nalaze unutar kuće ili uz njezinu uzdužnu vanjsku stijenku. Prema unutarnjoj organizaciji katnica moguće je izdvojiti tri tipa kuća: katnice s dva ili češće tri prostora u prizemlju i tzv. *sredinkom* sa stubištem na kat; katnice s vanjskim otvorenim ili poluzatvorenim stubištem, te katnice s više prostorija (*šuta*) u prizemlju dostupnih iz dugoga zatvorenoga hodnika u kojem je stubište na kat. Prizemlje je imalo pretežno gospodarsku funkciju, a kat je služio u stambene svrhe.

Raspored prostorija na katu kod svih je triju tipova katnica približno isti. Prednja je soba, *prva* ili *družinska iža*, glavna prostorija u kojoj se spavalo, blagovalo i družilo. U sredini je kuhinja, nekad s ognjištem, poslije zidanom peći, zatim sa željeznim štednjakom. Iza kuhinje je ostava (*ižica*), a na kraju zahod.

Krovišta su posavskih kuća dvostréšna, strmoga nagiba, starija često skošena ili poluskošena (*poculica, lastavica*) s jedne ili s obje strana zabata. Nekad su bila pokrivena slamom, zatim drvenim daščicama, a poslije biber-crijepom. Specifičnost je posavske kuće *krovec*, zaštitna streha između prizemlja i kata, koji ima funkciju zaštite drvenih stijenki od padalina.

Stijenke su kuće iznutra *omazivane* mješavinom od ilovače i pljeve (*tlak*) uz prethodno *šiblanje* vrbovim ili ljeskovim prućem (*šibre*). Glinena je žbuka bojena vapnom.

Podovi su daščani s nabijenim zemljanim slojem radi toplinske zaštite.

Posavske se kuće odlikuju i vrsnim umjetničkim oblikovanjem, koje se napose očituje u ukrasima izvedenima rezbarenjem *na proboj* ili izrezima bojenima pravilnim ili stiliziranim geometrijskim motivima. Ukrasi najčešće uljepšavaju trijemove, zabate, grede *vjenčanice* na uličnoj strani kuće, okvire oko prozora i glavnu uzdužnu gredu *tram*.

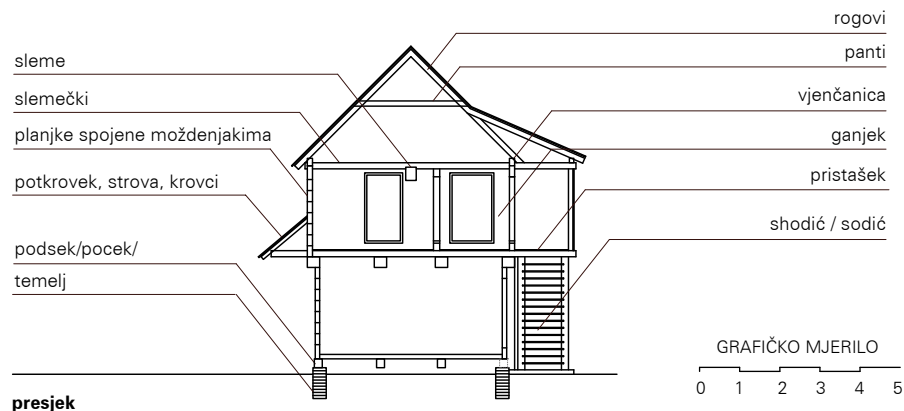

presjek

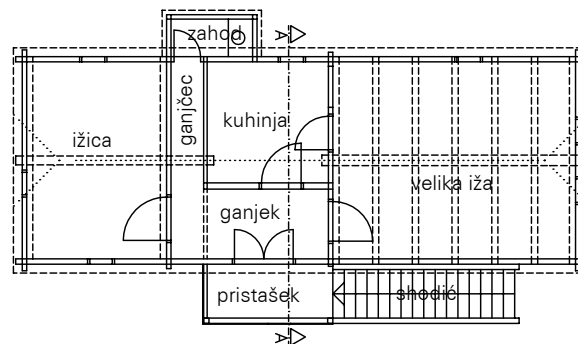

tlocrt kata

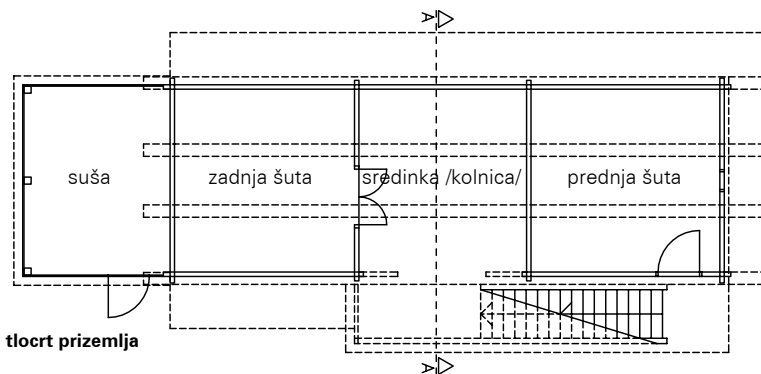

tlocrt prizemlja

Nazivi prostorija kuće i dijelova građevine



Detalji u tradicijskom graditeljstvu.